

広報ナカガワ

3

今月の
表紙

幼児センター 豆まき

幼児センターの豆まきには、怖い顔をした白い鬼があらわれま
した。子どもたちは、怖がりたりもしながらも、「鬼はそと！」と
思い切り豆を鬼に投げつけ、外へ追い返しました。最後は元気に
「福は〜うち！」と声を上げてたくさん福を呼び込んでいました。



温泉宿泊施設改築工事 パブリックコメント実施結果

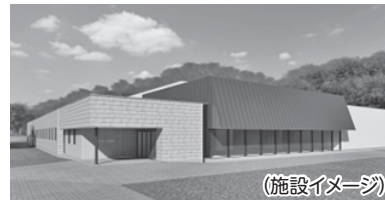

町では、地域活性化および観光振興等を目的に「温泉宿泊施設改築工事」に関する事業を実施しており、今年度基本設計案を作成し、町民の皆さまに向けて説明会開催や公式ホームページを通じて公表しています。この度、パブリックコメント（意見公募）を実施しましたのでその結果を公表します。

■募集期間

12月22日(月)～1月31日(土)

■意見提出者数及び意見の件数

意見者数 7人 意見の件数 30件

■ご意見の概要と町の考え方

お寄せいただきましたご意見の概要と本町の考え方は以下のとおりです。

〈パブリックコメント制度〉

- 政策形成過程における町民の行政参画を進めるとともに、行政運営の透明性の向上を図り、公平かつ公正で開かれた町政の実現を目指すための制度
- 施策の立案に当たり、あらかじめ案を公表し、広く町民から意見を求め、これを考慮して意思決定を行う手続き
(中川町パブリックコメント制度実施要綱/令和7年7月1日施行)

(1) 施設について

	ご意見の概要	年代・性別	町の考え方
1	説明会の資料の中で、業務概要では2階建てとなっているが。	50代女性	2階建てと記載しましたが、設計業者から平屋建てにすることのメリットを提示いただき、その案が採択されたため、1階建てに変更することとしました。
2	シングル14室、ツイン4室という構成では、4人以上の家族連れのニーズに応えられない。また、和室を希望する客もいるため、最大6名程度まで対応可能な和室を少なくとも1室設けるべきではないか。	50代男性	コネクティングルーム（隣接する2つの客室が室内ドアでつながっている部屋）の採用と合わせて検討致します。
3	シングルではなくツイン（4部屋中2部屋）を和室にし、その間の間仕切りを取り外し可能にしては。これにより、通常のツイン利用と4名以上の和室利用の両方に対応でき、経営効率が向上する。間仕切りを設置する際は、防音性に十分配慮すべき。	50代男性	コネクティングルームと和室化の採用を合わせて検討致します。
4	大人数で宿泊できる和室のような部屋が温泉施設にあるべき。	70代男性	コネクティングルームと和室化の採用を合わせて検討致します。
5	客室に和室の要望がある件について、敷地面積がおおよそ決まって描かれていた「主な施設構成施設の主要機能」を見る限り間取りが難しく、配置されたとしても窮屈なのでは？と感じた。 説明会では、後に増設も可能？や、今後既存施設の利用する考えは無くした方がいいという意見もあった。今後の流れでは既存施設は解体する計画だから、可能であれば、既存の1階フロアは和室であることから、その部分だけ残し屋根を付けて利用することは出来ないのか？	50代女性	既存施設の1階だけを残すことは技術的には可能です。ただ、コストを考えるとメリットは少ないと考えます。
6	平面プランの2人用客室はロビー等の近くのレストラン及び売店がある方が買い物等に良いのではないか。	60代男性	宿泊者の消費行動を考慮すると一理あると思います。建物全体の構造バランスの問題がありますが検討します。
7	浴室は2階にし、真下にボイラー室にして機械の間隔をあけて余裕をみて配置ができ、配管も見れる。それにより、メンテナンス及び修理等が楽になるのではないか。	60代男性	浴室を2階にするエレベーター等が必要となり、維持管理費の負担が増大するため1階へ配置します。
8	旧宿泊棟の1階部分をキャンプ場のコンドミニウムとして残しては。(家族等での貸切や、お盆・年末年始にも使用できるように)	60代男性	現施設の一部活用は維持管理コストや安全性の課題が大きいため、現時点では解体を基本方針としておりますが、キャンプ場との連携案は今後の観光施策として参考にいたします。
9	ボイラーの機械等の取替用に、外部との開口部の大きさの考慮や通路の幅の確保も必要になると思うが。	60代男性	機械設備の更新性は重要であり、開口部や通路幅の確保については実施設計の段階で十分に検討してまいります。
10	本設計には、運営側の意見を確認しなければ、位置の変更、各室等の用途変更があるのでは。	60代男性	運営者の意見は施設の使い勝手に直結するため、指定管理者や現場職員の意見を設計に反映する仕組みを整える。
11	今の温泉の2階でもやっている天山堂さん（マッサージをする所）向けに新しい温泉に施術するスペースを作ってほしい。天山堂さんは札幌から中川に移住して5年以上ですがずっと温泉でマッサージをしてくれています。	50代女性	温泉入浴後のマッサージは、リラククスや疲労回復効果が得られるとのデータもありますので、町民の健康増進策のひとつとして検討してまいります。
12	現施設には、「循環式サウナ」「階段付き水風呂」「循環式浴場」といった他にはない重要な技術が導入されている。これら3つの優れた点を認識し、新施設の設計に活かすことを検討してほしい。	80代男性	現施設の良いところは、中川町の財産として時代にフィットする形で新施設へ継承致します。
13	施設図面を見るに、厨房や食品庫の面積が感覚的に狭いのではないか。また、この施設は災害時の避難施設としての役割も担うため、食料等を保管する食品庫の面積が十分か。	80代男性	施設運営者との打合せや類似施設の事例を参照し、適切な広さとします。
14	浴槽と洗い場の間にも壁を設けるなどして、浴槽から洗い場にいる人が直接見えないようにするプライバシーへの配慮が欲しい。	50代女性	レイアウトを再考致します。
15	家族風呂だけでなく、客室やそこに至るまでの動線も、車椅子でスムーズに移動できるよう、間口の寸法や段差の解消など、全体的なバリアフリーが必要と考える。(扉で行き来する方法でも)	50代男性	施設全体において車椅子の利用を考慮致します。



	ご意見の概要	年代・性別	町の考え方
16	現在の温泉は、向かいの山からの視点を懸念して浴場を2階にした経緯がある。新施設（1階浴場）ではどのような対策を考えているか。	60代男性	浴室近くに人が近づけないようにすると共に、監視カメラ利用などを検討します。また、山側からどのように見えるか現地で確認と対策を実施します。
17	新施設には、遠方からの客だけでなく、まず町民が「あそこへ行こう」と思えるような、使いやすく集まりやすいスペースを作るべき。	50代女性	休息室や談話室などの設えを、その運営方法合わせて検討します。
18	計画されている宿泊施設の規模がイベント開催時などを考えると小さいのでは。	50代女性	イベント開催時など、一時的に宿泊の需要が高まる場合は、町内の他宿泊施設への誘導を行ってまいります。

(2) 運営・管理について

	ご意見の概要	年代・性別	町の考え方
19	旅館宿泊業経験者の方々に概要をよく理解していただいた上で町内外から広く募集することが成功の近道で、これからの安定的な財政を築くまたは維持できるのではないかと。	60代男性	新施設の指定管理者選定については、専門的な知見を持つ人材の確保が施設運営の効率化と持続可能性を高めるためにも重要であると認識しています。
20	客（利用）層は、完成時の状況や環境は今とは異なり、現在の客層（主に工事関係）から、町外からの団体や観光客が利用しやすい展開していく必要があると強く感じる。 新たな宴会場兼会議室も最大200人は収容できるスペースで、音響も整備すれば、宴会や会議はもちろん、利用する幅が広がり、演芸や芸能等も企画することが出来れば、それに付随する利用・宿泊者は増えてくる。	50代女性	完成後は観光客・団体利用の増加を見据え、イベントや企画の充実を図っていきたく考えています。 また、宴会場兼会議室の活用につきましても、地域の文化活動や外部誘客につながる運営方法を検討してまいります。
21	宿泊の基準の見直しをしては。（開業の2～3年前とかに）	60代男性	運営を委託する指定管理者と開業前に宿泊料金や利用基準の見直しを行い、適切な価格設定とサービス内容を検討します。
22	新施設による運営コスト（指定管理料）の流れはどうなるか。	60代男性	運営コストの試算は見込み客数なども含めて計算する必要があるため、今後行います。なお、現施設は平成5年オープン後黒字は2、3年目のみであり、指定管理料は1,400～1,500万円から右肩上がりが増え、現在は4,000万円を超えている状況です。使用していないプールの機械室など無駄な部分もコストに含まれているのが現状であるため、新施設はコンパクトに運営することで、利用料設定の問題はあるものの、指定管理料は格段に減ると想定しています。
23	新施設オープン時に既存施設が一時的に並存する期間の利用法は？	60代男性	並存期間の利用方法は、コストや安全性、運営体制等を踏まえて整理し、検討したいと考えます。

(3) その他

	ご意見の概要	年代・性別	町の考え方
24	温泉レストランから見える景色はとてもきれいで、特に冬期間は山の木々が墨絵のような素晴らしい景観である。入浴と共にそんな所も町民や利用される方達に知ってもらいたい。	50代女性	冬期間の施設からの景観は魅力の一つであり、PRや施設設計の中で活かす方向で検討してまいります。
25	夏場の小川（蛭等・カブトムシ等）見学、採取など、冬のイルミネーション等のイベントを早めに計画を。本計画の中で考えることが良いのではないかと。	60代男性	施設周辺の自然環境を活かしたイベントは地域活性化に有効であり、開業後の運営計画の中で検討します。
26	もし、この先、トレセンがなくなるようなら、温泉施設でトレーニングできるようにするのはどうか…よその温泉でもあるので…これは要望ではなく意見です。	50代女性	施設全体の部屋構成の中で検討します。
27	町長や町職員も町の施設を積極的に利用し、その良さを理解した上で健全な町民参加を促すべきである。	80代男性	町職員も積極的に施設を利用し、魅力を理解した上で町民への発信につなげるよう努めてまいります。
28	町の個性を際立たせる施策として3点を提案したい。 (1)中川町ならではの個性や特徴を持たせることが重要であるため、その一環として「シンボルカラーの制定」 (2)中長期的な計画で水辺の遊歩道を整備し、かつて町外れで見られた「ホテルが生息できる環境の整備」 (3)新施設に設けられるギャラリーを活用した「絵画甲子園の開催」	80代男性	いずれも町の魅力向上につながる提案として、関係部署と連携しながら検討してまいります。
29	現在、イベント広場として利用されている場所があるが、新施設でイベントが開催されるようになった場合、既存の広場の用途をどうするのか。	70代男性	新施設でイベントを開催する場合は、同時に既存広場の利活用についても協議したいと考えます。
30	温泉施設に設置されている太陽光パネルは使えないのか。	60代男性	経年化により現在は使用不可となっております。

■今後のスケジュール

	2026年度 令和8年度	2027年度 令和9年度	2028年度 令和10年度	2029年度 令和11年度	2030年度 令和12年度
新棟実施設計	■				
新棟運営者選定	■				
新棟建設工事		■			
新棟開業準備	■	■	■	■	
跡地整備実施設計		■			
既存棟解体工事				■	
跡地整備工事				■	■

2029年1月 建物引渡し

2029年4月以降 プレオープン

2031年度 グランドオープン



2/8日

第29回北海道子どもかるた大会 に中川町の小学生が出場

第29回北海道子どもかるた大会に、中川町の小学生チーム「中川朔北白虎」が出場しました。

全道各支庁の予選を勝ち抜いた総勢16チームが集う大会で、子どもたちは堂々の戦いを見せてくれました。1回戦では様似町の「アポイの華」に見事勝利を収め、続く2回戦では函館市「函館ききょうINZM」に惜しくも敗れましたが、最後まで集中力を切らさず、粘り強い攻防を繰り広げました。

今回出場したのは5年生と2年生で、全道規模の大会は初めてでしたが、この舞台で1勝を挙げたことは、子どもたちの大きな自信や、経験となったことでしょう。

かるたを楽しみながら、成長を続ける「中川朔北」の子どもたちの活躍を楽しみにしています。



ナカガワのトピックス

2/13金

天塩川春・発信inなかがわの 標識木が設置されました

中川町観光協会が毎年開催している、天塩川の解氷日時を当てるイベント「天塩川春・発信inなかがわ」の標識木が天塩川の氷上に設置されました。

今年は昨年と比べて氷の厚さが薄いため、解氷日時が早いかもしれません。

標識木の状況については、国土交通省の「川の防災情報」の定点カメラ画像で確認できます。ご興味のある方は左の二次元コードからご覧ください。



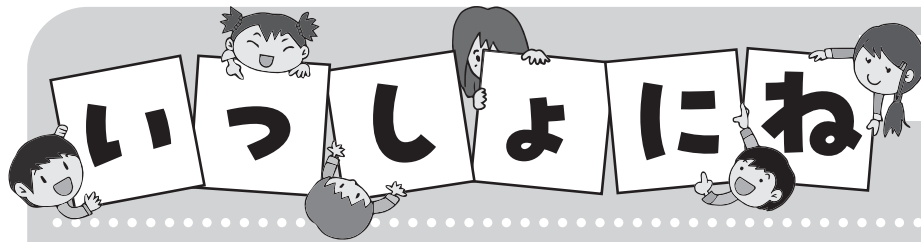

中川町認定こども園
中川町幼児センター No.16

中川町幼児センター
副センター長 平川久美

2月3日(火)は節分でした。「季節を分ける」という意味もある日です。立春の前日に「一年間健康に過ごせるように」と邪気払いの豆まきを幼児センターで行いました。豆まき会には自分たちで製作した鬼のお面を頭につけて参加しました。あちらこちらから不安のあまり泣いてしまう子もいました。「えいえいおー」のかけ声で豆を投げようとした瞬間に「うおー、うおー」の鬼の声が聞こえて来ました。

しかし今年は怖い声とは反対に「おもしろい」鬼が登場しました。子ども達も例年と違う鬼に少し不思議な表情を浮かべていましたが、怖いのを我慢しながら一生懸命に豆をまき、無事に「邪気」払いを行いました。最後は「福」を入れて戸を閉めて今年の豆まきは終わりました。



ALT Corner!

By: Emma Willis
(ウィリス・エマ)

Topic: Happy New Year!

明けましておめでとうございます！

It's finally 2026—time really does fly by so quickly! I spent my New Year's holiday here in Nakagawa, mostly at home, and called my family to count down together. Even though I didn't do very much, it was still a calm and relaxing holiday!

In America, many people celebrate the New Year by watching the countdown at midnight, spending time with family or friends, and thinking about their goals for the year ahead. Some people make New Year's resolutions, while others simply hope for a happy and healthy year. My New Year's resolution for 2026 is to exercise more and plan more fun English lessons and events for the students! I've also started doing taiko, so I really want to improve in that too. As the year begins, I'm looking forward to continuing my life here, enjoying the winter season, and spending more time with the community. I hope this year will be a kind and peaceful year for everyone!

What are you looking forward to in 2026?

今年もよろしくお祈りします！

トピック：明けましておめでとうございます

ついに2026年になりました。本当に時が経つのは早いですね！私は中川町で年末年始を過ごし、ほとんど家で過ごしました。家族と電話をしてカウントダウンをしました。特に何もしなかったけれど、それでも穏やかでリラックスした休日でした！

アメリカでは、多くの人が真夜中のカウントダウンを見たり、家族や友人と過ごしたり、これからの1年の目標を考えたりして新年を祝います。新年の抱負を立てる人もいれば、ただ幸せで健康な1年を願う人もいます。私の2026年の抱負は、もっと運動をして、生徒たちのためにもっと楽しい英語レッスンやイベントを企画することです！ポンピラ太鼓も始めたので、こちらをもっと上達したいと思っています。新年を迎え、ここでの生活を続け、冬を満喫し、地域社会ともしっかりと多くの時間を過ごせることを楽しみにしています。今年が皆様にとって優しく平和な年になりますように！皆さんは2026年に何を楽しみにしていますか？

Song of the Month: What a Wonderful World by Louis Armstrong

This is a famous song both in America and across the world that reminds us to appreciate the beauty in everyday life. The lyrics talk about nature, people, and the simple moments that make the world feel special. I chose this song for January because it reflects my hope for a peaceful and happy year ahead. Feel free to scan the QR code below and give it a listen!

"I see trees of green, red roses too / I see them bloom for me and you / And I think to myself, what a wonderful world!"

今月の歌「ホワット・ア・ワンダフル・ワールド」ルイ・アームストロング

アメリカだけでなく世界中で有名なこの曲は、日々の生活の美しさに感謝することを思い出させてくれます。

歌詞は自然、人々、そして世界を特別なものにしてくれるさりげない瞬間について歌っています。この曲を1月に選んだのは、これからの平和で幸せな一年への願いが込められているからです。下のQRコードをスキャンして、ぜひ聴いてみてください！

緑の木々、赤いバラも見える／君と私のために咲いている／

そして私は思う、なんて素晴らしい世界だろう



まちの文芸

短歌

- 緩い坂道足早に下りゆく潮騒つま先に触れている
 中川の真わたの様な白雪に心も軽い冬景色かな
 三分の一を占めているゲームコーナーイオンの二階が子どもを誘う
 旅で見し神宮外苑の黄葉に人あふれるをテレビは写す
 午どしに生まれて午を八めぐりひのえ午とや九十六歳
 老いるとは会議案内受け取りて行く気満々当日忘れて
 湯たんぽに温もる布団に包まれば冬の寒さは幸せにもなる
 「いっせーの」と掛け声かかるや昨日まで黄金の白樺今日は素裸に
 ⑤つくらと⑥豆煮えた⑦初春の⑧年迎え⑨茶でもいれよう
 「ふくはうち」の折句です
- 五十嵐仁美
 伊東 恵
 金子みえ子
 鎌田 陽子
 小林 淑子
 中野 秀明
 山内 智子
 横山やす子
 おたふく

※広報1月号に掲載の中野秀明さんの短歌に誤りがありましたので訂正します。
 (正) 霜月や野山も人も凍えおり吹く風寒く雪はすぐそこ
 (誤) 霜月や野山も人も凍りおり吹く風寒く雪はすぐそこ

日頃のできごとや風景・季節に感じたこと
 と思ったことを短歌で一首詠んでみませんか。
 短歌に興味をお持ちの方がいらつしゃい
 ましたら、お気軽にご参加ください。
 (連絡先)
短歌同好会
 山内智子さん ☎7・2837

●短歌月刊会報「まほろば」をご希望の
 方は、年会費1,000円の購読会員
 制をご利用ください。
 お申し込みは、事務局(山内智子さん
 ☎7・2837)へお願いします。

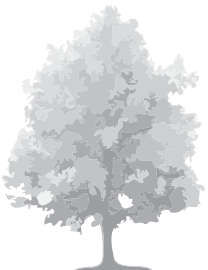

ちやいむ図書室

の 新着図書

- 図解 眠れなくなるほど面白いクマの話
 山崎 晃司/日本文芸社

 子どもの不器用外来
 笹田 哲/診断と治療社

 シニアの人生がガラリと変わるスマホのワ
 ワク練習帖 玉井 知世子/インプレス

 きみをわすれない ぼくモグラキツネ馬そして嵐
 チャーリー・マッケンジー/飛鳥新社

 月白
 宇佐美 まこと/朝日新聞出版

 猿
 京極 夏彦/KADOKAWA

 分裂蜂起
 佐々木 譲/集英社

 晴れの日の木馬たち
 原田 マハ/新潮社

 カンザキさん(第47回野間文芸新人賞受賞作)
 ピンク地底人3号/集英社

 ここにいるよ
 真山 仁/祥伝社

 ビスケット
 キム・ソンミ/飛鳥新社

 いくつかのさきとはなのゆうえんち
 まつおりかこ/岩崎書店

 しんしんゆきのふるばんに
 あべ弘士/ひかりのくに

 どうぶつ好きのお仕事図鑑
 今泉 忠明/日東書院本社

 映画すみっこぐらし 空の王国とふたりのコ
 主婦と生活社

 海底のサバイバル 1
 洪在徹/朝日新聞出版

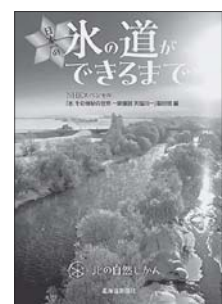

「北の自然じかん
 日本一の氷の道が
 できるまで」
 NHKスペシャル取材班
 北海道新聞社出版

極寒の天塩川を舞台に全長100kmを超える長大な「氷の道」ができるまでのメカニズムをご紹介します。晶氷、アイスボール、アイスサークルの画像と共に詳しく解説されています。

保健だより

【今月のテーマ】骨折前の気づきが大切 『骨粗しょう症』

「骨粗しょう症」は、骨の量の減少や硬さなどの骨の質の劣化により、骨の強度が低下してしまい、転んだり、重い物を持ち上げたりといった日常生活でのちよつとしたことが原因で、骨折を起こしやすくなる病気です。

特に骨粗しょう症による骨折は「連鎖する」こともあり、加齢とともに骨粗しょう症が進むと、背骨の圧迫骨折がいつの間にか繰り返され、背中が曲がってしまい、そのバランスをとるために腕やひざが前方にでて不安定な姿勢になるため、足先も上がらなくなり、つまずいて転倒して骨折してしまいます。その治療のために安静が必要

となり、筋力がさらに低下して寝たきりになるなど、悪循環を引き起こします。骨粗しょう症対策には、カルシウムやビタミンDなどの摂取や運動などの予防法もありますが、遺伝で決まる骨格や加齢による骨量の減少を回復させることは難しいのが実際です。そのため、加齢とともに変化していく骨量の変化を

○骨密度の変化

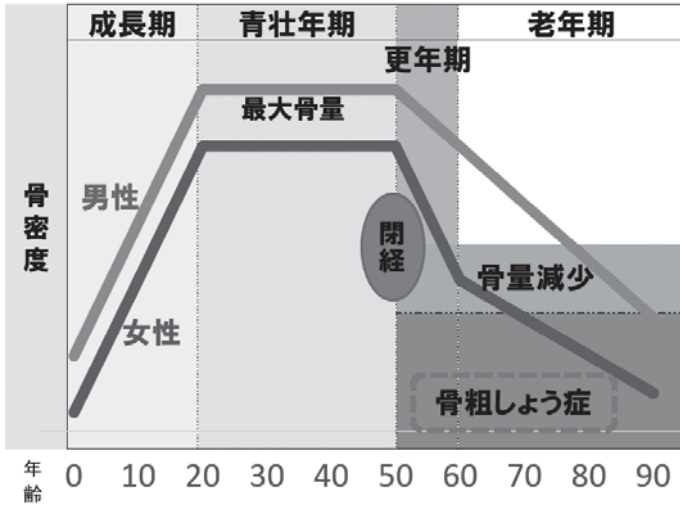

予測しながら、その低下速度を緩やかにして、できるだけ骨量を維持させていくことが大切です。

骨折後の治療を継続することが、次の骨折を防ぐことにつながります。また、途中で治療を中断してしまうと悪化につながる薬もあるため、医師とよく相談しながら、治療を続けていくことが大切です。

骨粗しょう症の危険度チェック

- 50歳以上の女性
- 大腿骨近位部骨折の家族歴がある
- 骨折したことがある
- ステロイド治療中

一つでも該当する方は、左記の「骨折して動けなくなる前にできること」を確認しましょう。

骨折して動けなくなる前にできること

① 骨粗しょう症の治療は継続することが大事！

特に「骨折をしたことのある方」は、骨折の危険度が高いため、治療は自己判断で中断せずに続けることが大切です。

骨折後の治療を継続することが、次の骨折を防ぐことにつながります。また、途中で治療を中断してしまうと悪化につながる薬もあるため、医師とよく相談しながら、治療を続けていくことが大切です。

② 若い頃に比べて身長が縮んでいるかを確認
身長を測定する機会はあるでしょうか。特に、若い頃に比べて4cm以上の身長の低下がある場合は、骨粗しょう症の中でも頻度が高い椎体骨折(背骨の骨折)の可能性が高いため、受診したことのない場合には、整形外科での検査をお勧めします。

軽い腰痛程度や痛みがない場合でも、骨折が起きている可能性もあります。



③ 骨粗しょう症検査を受けてみましょう！
骨粗しょう症検査の検査では、骨密度を検査します。この検査が有効とされているのは、女性の場合は閉経などにより骨を守っている女性ホルモンが減少してくる40歳以降、男性の場合は70歳以上と言われています。

但し、糖尿病などの病気やステロイド治療などの影響で、骨粗しょう症の危険度が高い場合には、男性でも50歳頃から検査を受けた方が良い場合もあるため、治療中の方はかかりつけ医に相談されることをお勧めします。

整形外科のある病院で、詳しい検査を受けることができます。

また、現在中川町立診療所でも「骨粗しょう症検査」を受けることができますので、危険度が高めの方は、通院時に診療所で直接ご相談ください。



中川消防支署から

防火水槽周辺の駐車はご遠慮ください

消火栓や防火水槽などの消防水利周辺5メートル以内の部分は、道路交通法により駐車禁止とされています。駐車車両が一刻を争う消火活動の障害になることがありますので、交通ルールを守り「安心・安全の町づくり」にご理解とご協力をお願いいたします。



落雪・除雪作業中の事故防止対策について

気温も上がり始め雪解けの時期となりました。屋根からの落雪、除雪作業中の事故が増加の傾向にあります。屋根からの落雪、除雪作業等があげられます。

屋根からの転落事故や落雪による生き埋め事故、除雪機への巻き込み事故等があげられます。このような事故を防ぐためには、複数人での作業実施を心がけ、携帯電話や命綱、ヘルメットを着用し梯子を固定するなどして安全対策を図りましょう。

また、屋根の下など落雪の恐れのある場所では子供が遊ばないよう事故防止の徹底を併せてお願い致します。



中川消防支署へのご相談、お問合せは☎7・2119番まで



火災・救急出動状況	
令和8年1月31日現在	
火災件数	0件
救急件数	14件

駐在所から



【問い合わせ先】
 名寄警察署 ☎01654-2-0110
 中川駐在所 ☎7-2019
 佐久駐在所 ☎8-5071
 警察相談電話 ☎#9110

融雪期の事故防止

除雪作業中の事故が多発

●適切な時期の氷雪下ろし

寒気が緩んでくると屋根の上から大量の雪が落ちてくる場合があります。氷雪が屋根からせり出している軒下は危険なので近づかないようにしましょう。

屋根から氷雪が落下する危険性がある場合は、看板や口フープ等を設置し、歩行者に注意を促しましょう。

●複数による屋根の雪下ろし

例年、屋根の雪下ろし作業中に、はしごや屋根から転落する事故が多数発生しています。雪下ろし作業をするときは、補助者を置くなど複数で行うとともに、ヘルメットや命綱を装着しましょう。

●除雪機による作業事故の防止

例年、除雪機による除雪作業中、回転刃（オーガ）に衣類を巻き込まれたり、除雪機の下敷きになる事故が発生しています。除雪機を使用するときは、作業に適した服を着用し、エンジンを掛けたまま雪詰まりを取り除くことはやめましょう。



令和8年 農業委員を募集します

令和8年7月19日をもって、現農業委員の任期が満了することに伴い、新しい農業委員を募集します。

農業委員の要件 農業に関する識見を有し、農地等の利用の最適化の推進に関する事項その他の農業委員会の所掌に属する事項に関して、その職務を適切に行うことができる方。
ただし、次の方は農業委員会等に関する法律により農業委員になれません。
(1) 破産手続き開始の決定を受けて復権を得ない方
(2) 禁固以上の刑の執行未了もしくは執行猶予中の方

農業委員の主な業務

- 農業委員会総会（原則月1回実施）における農地転用・権利移動等の審議
- 農地利用最適化に係る町への意見の提出
- 農地の違反転用・遊休農地への対策 等

募集人数 8名

身分・任期 身分：中川町の特別職の非常勤職員
報酬：年額報酬（289,000円）
任期：3年間（令和8年7月20日～令和11年7月19日）

募集期間 令和8年3月3日(火)午前9時から令和8年3月30日(月)午後5時まで

推薦・応募方法 農業委員会委員候補者推薦届出書 または 農業委員会委員応募届出書に必要事項をご記入の上、中川町農業委員会事務局（中川町役場1階）へ郵送または持参にてご提出ください。
※推薦用紙、応募用紙は、農業委員会事務局の窓口で配布しています。
※中川町ホームページからも用紙のダウンロードができます。

選考 提出書類を基に選考します。必要に応じて面接を行います。
また、選考結果については書面にて5月末迄にお知らせします。

推薦及び応募状況の公表 ● 法令により、推薦または応募に関する次の情報を公表します。

推薦する方(個人)	氏名・年齢・性別・職業
推薦する方(団体)	名称・代表者の氏名・構成員の数・目的・構成員たる資格
推薦を受ける方、または応募する方	住所・氏名・年齢・性別・職業・経歴・農業経営概況・認定農業者か否か
推薦または応募の理由	

推薦用紙、応募用紙のダウンロード

中川町ホームページ（<https://www.town.nakagawa.hokkaido.jp>）トップページ中川町例規集の中川町農業委員会の委員選任に関する規則からダウンロードができます。

【問い合わせ先】 中川町農業委員会事務局 ☎01656-7-2816 FAX 01656-7-2440
〒098-2892 北海道中川郡中川町字中川337番地
受付時間：午前9時から午後5時まで 閉庁日：土曜日・日曜日・祝休日



農地の賃借料

農地法の改正に伴い、標準小作料制度が廃止されました。代わって、農業委員会が農地の実勢賃借料の情報提供を行います。

公表内容は、過去1年間に農地法および農業経営基盤強化促進法に基づいて締結（公告）された賃貸借契約の状況です。

中川町で令和7年1月から令和7年12月までに締結された農地の賃借料水準(10アール当たり)

	平均額	最高額	最低額	データ
畑	1,600円	3,000円	500円	54件

- データ数は、集計に用いた筆数です。
- 特殊な事情などで平均的な価格から著しくかけ離れるものは、集計から除いています。
- それぞれの金額は、四捨五入し100円単位としています。

【問い合わせ先】 中川町農業委員会事務局（農林課） ☎7-2816

農業者年金で安心・豊かな老後を ～農業者の老後は国民年金だけでは不安です～

- 農業に従事する方の老後の安心に役立ちます
国民年金 + 農業者年金

- こんな方が加入できます。

- ① 国民年金第1号被保険者
- ② 年間60日以上農業に従事
- ③ 20歳以上65歳未満の方※

※60歳以上65歳未満の方は国民年金任意加入被保険者に限ります。



- **積立方式**だから自分がかけた金額は年金として生涯もらえます。
(仮に80歳前に亡くなった場合でも、死亡一時金が遺族に支給されます。)
- 保険料はいつでも**変更**できます。
月々2万円※から6万7千円まで ※政策支援(以下参照)の対象とならない方は1万円
- 支払った保険料は全額社会保険料控除となり、所得税や住民税等の**節税**になります。
- **政策支援**(保険料の国庫補助)が受けられます。

例：認定農業者等で青色申告者で35歳未満の人は10,000円(5割)補助

【問い合わせ先】 お住まいの市町村農業委員会・JAの農業者年金担当
独立行政法人農業者年金基金
専門相談員 ☎03-5919-0371 企画調整室 ☎03-5919-0332

産前産後期間の 国民年金保険料免除のご案内

●免除期間

出産予定日または出産日が属する月の前月から4か月間の国民年金保険料が免除されます。

なお、多胎妊娠の場合は、出産予定日または出産日が属する月の3か月前から6か月間の国民年金保険料が免除されます。

※出産とは、妊娠85日（4か月）以上の出産をいいます。（死産、流産、早産、人工妊娠中絶をされた方を含みます）

●産前産後期間の取扱い

産前産後期間として認められた期間は、保険料を納付したものととして老齢基礎年金の受給額に反映されます。また、産前産後休業期間中における給与が、有給・無給であるかは問いません。

●届出時期

出産予定日の6か月前から届

出可能ですので、速やかに届出願います。

●添付書類

- ・ 出産前に届出をする場合
母子健康手帳等
- ・ 出産後に届出をする場合
原則不要。ただし、被保険者と子が別世帯の場合は、出生証明書等出産日及び親子関係を明らかにする書類

【問い合わせ先】

■旭川年金事務所

☎0166・27・1611

■住民課住民生活係

☎7・2814

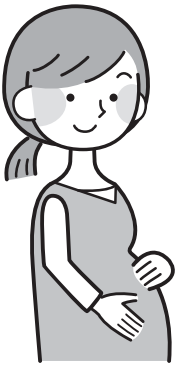

中皮腫や肺がんなど 石綿による疾病の 労災補償・救済について

中皮腫や肺がんなどを発症し、それが労働者として石綿ばく露作業に従事していたことが原因であると認められた場合には、労働者災害補償保険法に基づく各種保険給付や石綿による健康被害の救済に関する法律に基づく特別遺族給付金が支給されます。

石綿による疾病は、石綿を吸ってから非常に長い年月を経て発症することが大きな特徴です。

中皮腫などで亡くなられた方が過去に石綿業務に従事されていた場合には、労災保険給付等の支給対象となる可能性がありますので、最寄りの労働基準監督署又は都道府県労働局にご相談ください。

北海道労働局労働基準部労災補償課



1月の入札・契約結果についてお知らせします

工事・業務名	入札・見積り合わせ 参加業者 (※落札業者)	入札結果		予定価格(円)	契約金額(円)	落札率	工事などの概要	期間
		第1回	第2回					
令和7年度 中川町総合行政 情報端末ソフトウェア 導入業務	※大丸株式会社 道北支店	2,350,000		2,614,040	2,585,000	98.9%	総合行政情報端末 ソフトウェア導入業務 一式	着手 令和8年1月22日
								完了 令和8年2月28日
令和7年度 税制改正対応介護保険 システム改修委託業務	※株HDC	970,000		1,144,000	1,067,000	93.3%	税制改正対応 介護保険システム改修業務 一式	着手 令和8年1月23日
								完了 令和8年3月19日

問い合わせ先 総務課財務係 ☎7-2811

中川剣道連盟が 少年剣道教育奨励賞を受賞しました

中川剣道連盟（会長 山村 英幸氏）が公益財団法人「全日本剣道連盟」の2025年度 少年剣道教育奨励賞を受賞しました。

少年剣道教育奨励賞とは、少年剣道の指導面で、大会などの成績とは関係なく、草の根的に目立たぬ活動を続けて、剣道の底辺を支えている団体・組織等に対して、授与されるものです。

中川剣道連盟の皆さんおめでとうございます。



中川町地域おこし協力隊に新しい仲間が来ました!!

中川町のあちらこちらで見かけるとと思います。町民のみなさん気軽に声をかけてください。

さ さ き たつる
佐々木 樹

- 生年月日 1997年1月11日
- 出身地 札幌市



「自己紹介」

みなさん、初めまして！

2月2日より地域おこし協力隊（課題解決型）に任用されました佐々木樹（ささきたつる）と申します。

（株）中川町地域開発振興公社の職員として、観光・特産品の情報発信を中心に活動する予定です。

出身は札幌市ですが父親が中川町出身のため、小さい頃から年に数回中川町に訪れていました。趣味は「計画性のないドライブ」です。あてもなく近隣市町村をぐるぐる回って美味しいものを食べています。

「中川町に移住してきた理由」・「中川町での活動」

前職では映像制作会社で道内テレビ局の映像編集（報道）の仕事をしていました。

仕事柄、道内各市町村の話題を扱うのですが、外から中川町を見てみると街を貫く雄大な天塩川。豊かな森林資源。素晴らしい農畜産物。暖かい町の人々。

まだまだ自慢できるものがたくさんあるにもかかわらず、十分に広まっていないのだろうと感じ、話題に接することが少ないように感じました。

今回ご縁があって中川町にやってきましたが、任期の3年間は公社で扱う特産品や観光事業を前職での経験を生かしつつ、中川町を道内外に売り込んでいき、「中川ってアレが有名だよね」「こんな美味しいものがあるよ」と「人々の記憶に残る中川」にしていきたいと思っています。

役場以外では「なおバー」にいることが多いかもしれません。（自宅が隣です）だいたい酔っぱらっていますので、優しく声をかけていただけますと幸いです。

中川町の皆さん、これからどうぞよろしくお願いたします。



第51回衆議院議員総選挙 中川町の投開票結果

(令和8年2月8日執行)

1. 選挙人名簿登録者数

※カッコ内は在外選挙人数

投票区	選挙人名簿登録者数	当日有権者数	投票者数	投票率
第1	1034 (6) (男532 (2)・女502 (4))	1034 (6) (男532 (2)・女502 (4))	763 (0) (男400 (0)・女363 (0))	73.79%
第2	73 (0) (男40 (0)・女33 (0))	73 (0) (男40 (0)・女33 (0))	60 (0) (男34 (0)・女26 (0))	82.19%
合計	1107 (6) (男572 (2)・女535 (4))	1107 (6) (男572 (2)・女535 (4))	823 (0) (男434 (0)・女389 (0))	74.35%

(2) 比例代表選挙

届出番号	政党等の名称	投票数
1	日本共産党	17
2	国民民主党	58
3	中道改革連合	231
4	日本維新の会	17
5	社会民主党	6
6	参政党	38
7	自由民主党	361
8	れいわ新選組	21
9	チームみらい	32
10	日本保守党	10
11	減税日本・ゆうこく連合	7

2. 中川開票区開票結果

(1) 小選挙区選挙

届出番号	候補者氏名	得票数
1	おぎょう和敏	24票
2	にしかわ将人	307票
3	東くによし	473票

無効投票数19票

無効投票数25票

中川町地域応援商品券

物価高騰対策支援として「中川町地域応援商品券」を配布しています。日々のお買い物にご利用ください。

- 対象者 令和8年1月20日時点で中川町に住所を有する方。
- 支給額 30,000円／人 (500円券×60枚)
- 有効期限 令和8年7月31日(金)まで
- 取扱事業者 中川町商工会の会員事業所に限り取り扱うものです。
(店舗一覧は中川町ホームページに掲載しています。)

本券は、2月からゆうパックで順次配達しています。

ご不在等によりまだ受け取れていない方は、3月から役場総務課総務係でお受け取りいただけます。

受取の際は本人確認書類をご提示ください。





第1回～町指定文化財～

金子三蔵「図説－地球の歴史－前世界の日本」
挿絵原画（16点）

町民の皆様の意見やアンケート結果を反映し、昨年3月に中川町文化財保存活用地域計画が策定されました。計画書の中には、はるか昔に中川町が海だった頃の資料や町の歴史に関わってきた遺産について記載されています。これらの町の財産を次の世代に伝えていくため、特に貴重で重要なものは北海道や中川町が指定文化財として保存し活用できるように取り組んでおり、今回から「エコ・トピックス 文化財編」として町指定の文化財について紹介していきます。

今回紹介する文化財は、金子三蔵「図説－地球の歴史－前世界の日本」挿絵原画（16点）です。作者の金子三蔵氏は1905年に生まれの東京育ちであり、代表作は野尻湖のナウマンゾウの復元図です。

昭和36年（1961年）に発行された「図説－地球の歴史－前世界の日本」に使用された挿絵の原画であり、地質や化石に関する解説に加え、それらから解釈される当時の地球の様子を描いております。本書は地球の誕生から現代の地球に至るまでの歴史を地質学と古生物学に基づき当時の最新の知見をもって執筆された専門書で、本書の著者であり地球科学者である井尻青二氏と湊正雄氏と芸術家である金子三蔵氏の合作であると評価されており、金子画伯による古生物の復元は、科学者の理性と芸術家の感性が統合された真の復元図と高く評価されています。

文化財名称	金子三蔵「図説－地球の歴史－前世界の日本」挿絵原画（16点）
文化財の種別	有形文化財 美術工芸品（絵画）
指 定 日	令和6年5月21日
場 所	エコミュージアムセンター展示室



▲エコミュージアムセンターで展示中の挿絵。
挿絵の下には説明が記載されている。



自動車税種別割の住所変更をお忘れなく

自動車税種別割は、4月1日現在の登録に基づいて課税される税金です。

■引っ越しで住所が変わったときなどは、運輸支局で変更登録をしてください。

次の場合は運輸支局で登録手続きが必要です。

- ・住所が変わったとき（変更登録）
- ・自動車を買ったとき（移転登録）
- ・自動車を使用しなくなったとき（抹消登録）

令和8年度の自動車税種別割納税通知書を確実にお届けするために、3月中に手続きをお願いします。



■変更登録が間に合わないときは…

道税ホームページの「自動車税種別割住所変更手続」から納税通知書の送付先の変更をしてください。

北海道 自動車税 住所変更 で検索

■お問い合わせ先

札幌道税事務所自動車税部 ☎011-746-1190

新職員 紹介

林 哲也 主任
(住民課 社会福祉係)

はじめまして、林哲也と申します。旭川の出身です。ご縁があり、中川町役場で働かせていただくことになりました。中川町と町民の皆様のためにお役に立てるように精進してまいります。よろしくお願いいたします。



ありがとうございます

社会福祉協議会、一心苑に寄附
・離町に際して

鈴木道子様
・姉（道子様）の離町に際して
鈴木健一様

川崎敏幸様
・母（光子様）死去に際して

中川消防団親睦会様
・社会福祉推進のため

夢創窯様
・社会福祉推進のため

社会福祉協議会、一心苑に寄贈
季節のものを含めて次の方々より
「志」を頂きました。この紙面をお借りしてお礼申し上げます。

匿名 6件

中川町に寄附

北部クリーン企業組合様



3月

ナカガワ カレンダー



お問い合わせ
 ●総務課 …………… ☎01656-7-2811
 ●地域振興課 …………… ☎01656-7-2819
 ●住民課 …………… ☎01656-7-2813
 ●農林課 …………… ☎01656-7-2816
 ●建設水道課 …………… ☎01656-7-2815
 ●会計課 …………… ☎01656-7-2812
 ●中川町教育委員会 …… ☎01656-7-2877
 ●中川消防支署 …………… ☎01656-7-2119



ごみの収集日

日 休み	月 資源ごみ 紙おむつ	火 生ごみ	水 一般ごみ	木 農村地区	金 生ごみ	土 休み
1日 ■中川スノーフェスタ【ス】 9:00~12:00	2月 ■蔵書点検のため臨時閉館【図】 ■すくすく相談会【幼セ】	3火 ■蔵書点検のため臨時閉館【図】 ■オレンジカフェ【保セ】 11:00~15:00 ■一般健康相談【保セ】 13:00~16:00 ■ひなまつり会【幼セ】	4水 ■蔵書点検のため臨時閉館【図】 ■小児科専門外来【診】 13:30~16:00 ■避難訓練【幼セ】	5木 ■2026年度入園説明会【幼セ】	6金 ■劇団風の子観劇【幼セ】	7日 ■工作教室【図】 10:00~ (事前申込必要)
8日	9月 ■図書室カフェ【図】~14日まで (詳細は図書室まで)	10火 ■一般健康相談【保セ】 13:00~16:00	11水 ■眼科専門外来【診】 11:00~13:30	12木	13金 ■夜間開館【図】 18:30まで ■貯筋体操教室【保セ】 13:30~14:45 ■中川中学校第79回卒業証書授与式【中】	14日 ■よみきかせ会【図】 10:30~ ■スプリングコンサート【学セ】
15日	16月	17火 ■一般健康相談【保セ】 13:00~16:00 ■文化財講演会【学セ】 18:30~	18水	19木 ■中央小学校第53回卒業証書授与式【小】	20金 春分の日	21日
22日	23月 ■卒園式【幼セ】	24火 ■修了式・離任式【小中】 ■一般健康相談【保セ】 13:00~16:00	25水 ■年度末休業【小中】 (4月5日まで)	26木 ■音読教室【図】 10:00~	27金 ■産婦人科専門外来【診】 10:00~12:00 (要予約)	28日
29日	30月	31火	●場所の表示は、以下のように省略しています。 【学セ】生涯学習センター 【保セ】保健センター 【佐公】佐久地区公民館 【1区】1区会館 【2区】2区会館 【寿】寿の家 【4区】4区会館 【5区】5区会館 【誉1】誉一会館 【誉2】誉二会館 【大富2】大富二会館 【伝承】佐久ふるさと伝承館 【幼セ】幼児センター 【ま】まめちよ 【小】中央小学校 【中】中川中学校 【交フ】交流プラザ 【パ】パークゴルフ場 【球】町営球場 【ぬ】ぬくもり 【ス】町民スキー場 【歯】町立歯科診療所 【ナポ】ナポートパーク 【診】町立診療所 【エコ】エコミュージアムセンター 【トレ】農業者トレーニングセンター 【歌農】歌内地区農作業管理休養施設 【国農】国府地区農作業管理休養施設 【図】中川町中央公民館図書館 【プ】町民プール 【ボ】ポンピリアアクアライズング			

町の人口

(2月1日現在)
 人口 1,256人 (-3)
 男 658人 (±0)
 女 598人 (-3)
 世帯数 715戸 (±0)
 ()は前月末との差を示します。

令和8(2026)年3月号(通巻802号)
 印刷 株式会社 国境

編集後記

右記に町公式LINEの友達登録とナカガワファンクラブの募集の二次元コードを新たに設置しました。それぞれ無料で加入できますので、まだ加入されていない方はぜひ加入ください。(田中)

**中川町
公式LINE**





**ナカガワ
ファンクラブ
募集**

〒098-2892 北海道中川郡中川町字中川337番地 ☎(01656)7-2811
 中川町HPアドレス <http://www.town.nakagawa.hokkaido.jp>
 E-mailアドレス nakagawa@town.nakagawa.hokkaido.jp



この広報紙は、道産間伐材を原料とした用紙と環境にやさしい植物油インキを使用しています。

